

المؤشرات الأسبوعية الأسبوع الممتد من 09 إلى 15 يناير 2020

صافي الاحتياطيات الدولية

التطور بملايير الدراهم و بعدد أشهر الواردات من السلع والخدمات

| Δ% | | | المبلغ الجاري في * 20/01/10 | |
|----------|----------|----------|--------------------------------|--------------------------|
| 20/01/03 | 19/12/31 | 19/01/09 | | |
| -0,5% | -0,5% | 6,7% | 244,4 | صافي الاحتياطيات الدولية |

*بملايير الدراهم

| نونبر 2019 | اكتوبر 2019 | سنتمبر 2019 | نونبر 2018 | صافي الاحتياطيات الدولية |
|-----------------|------------------|-------------|------------|--|
| 5 أشهر و 4 أيام | 4 أشهر و 28 يوما | 5 أشهر | 5 أشهر | صافي الاحتياطيات الدولية ممثلة بعدد أشهر واردات السلع والخدمات |

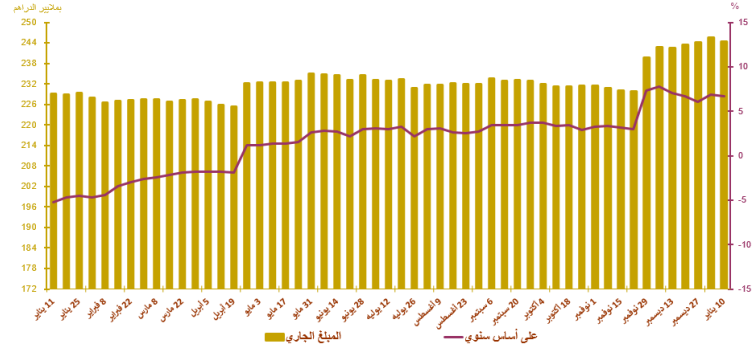

أسعار الصرف

| 20/01/15 | 20/01/14 | 20/01/13 | 20/01/10 | 20/01/09 | 20/01/08 | |
|----------|----------|----------|----------|----------|----------|-------------------------|
| | | | | | | السعر المرجعي |
| 10,6730 | 10,6630 | 10,6580 | 10,6500 | 10,6770 | 10,6930 | الأورو |
| 9,5709 | 9,5787 | 9,5854 | 9,6052 | 9,6095 | 9,6080 | الدولار الأمريكي |
| | | | | | | عملية المزايدة |
| | | | | | | طبيعة العملية |
| | | - | | | - | العملة |
| | | - | | | - | المبلغ* |
| | | - | | | - | السعر (S/ درهم) المتوسط |

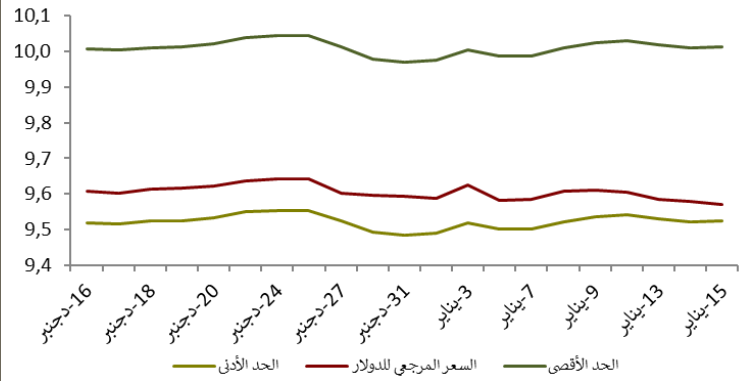

السوق القائمة ما بين البنوك

سعر الفائدة وحجم المبادلات

| * بملايين الدراهم | الأسبوع المبتدئ في 20/01/09 والمنتهي في 20/01/15 | الأسبوع المبتدئ في 20/01/02 والمنتهي في 20/01/08 | |
|-------------------|--|--|---------------------------|
| | 2,25 | 2,25 | سعر الفائدة ما بين البنوك |
| | 2265,80 | 3139,20 | متوسط حجم المبادلات* |

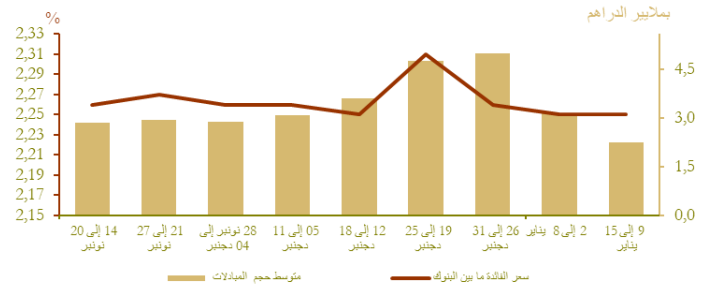

السوق النقدية

تدخلات بنك المغرب*

| الأسبوع المبتدئ في 20/01/09 والمنتهي في (*20/01/15) | الأسبوع المبتدئ في 20/01/02 والمنتهي في (*20/01/08) | |
|--|--|----------------------------------|
| 63 550 | 68 540 | تدخلات بنك المغرب |
| 63 550 | 68 540 | تسهيلات بمبادرة من بنك المغرب |
| 57 010 | 62 000 | - تسهيلات لمدة 7 أيام |
| - | - | - عمليات سحب السيولة لمدة 7 أيام |
| - | - | - عمليات السوق المفتوحة |
| 4 240 | 4 240 | - مبادلات الصرف |
| - | - | - اتفاقيات إعادة الشراء (3 أشهر) |
| 2 300 | 2 300 | قروض مضمونة - |
| - | - | تسهيلات بمبادرة من البنوك |
| - | - | - تسهيلات لمدة 24 ساعة |
| - | - | - تسهيلات الإيداع لمدة 24 ساعة |

نتائج التسهيلات لمدة 7 أيام بناء على طلب العروض *20/01/15

| | |
|--------|----------------|
| 53 130 | المبلغ المكتتب |
|--------|----------------|

* بملايين الدراهم

بملايين الدراهم

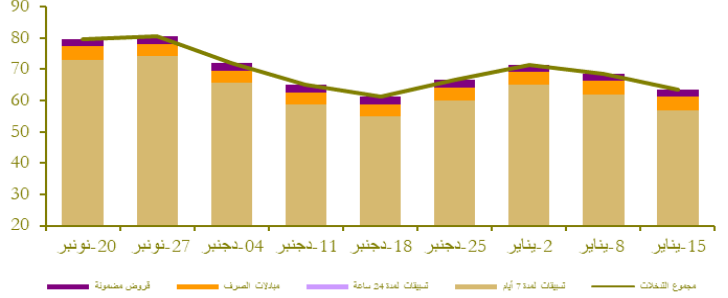

سوق الأذونات بالمزايدة

المبلغ الجاري لأذونات الخزينة

| الأذونات بالمزايدة ليوم 14 يناير | | التسديدات* من 16 إلى 22 يناير | الأجل |
|-------------------------------------|-------------|----------------------------------|-----------|
| سعر الفائدة | الاكتتابات* | | |
| | | 400 | 13 أسبوعا |
| | | | 26 أسبوعا |
| | | 4021 | 52 أسبوعا |
| | | | سنتان |
| | | | 5 سنوات |
| | | | 10 سنوات |
| 2,94 | 7020 | | 15 سنة |
| | | | 20 سنة |
| | | | 30 سنة |
| | 7020 | 4421 | المجموع |

* بملايين الدراهم

التغيرات الأسبوعية (%)

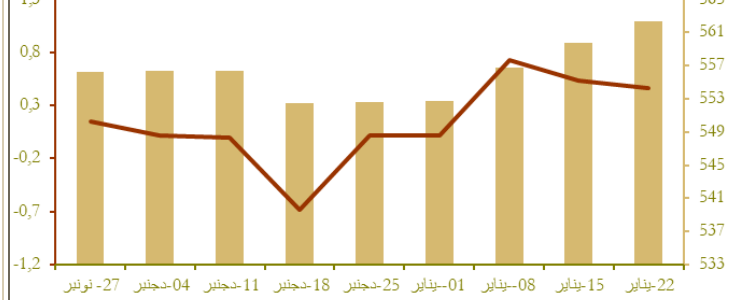

نتائج عمليات المزايدة

بملايين الدراهم

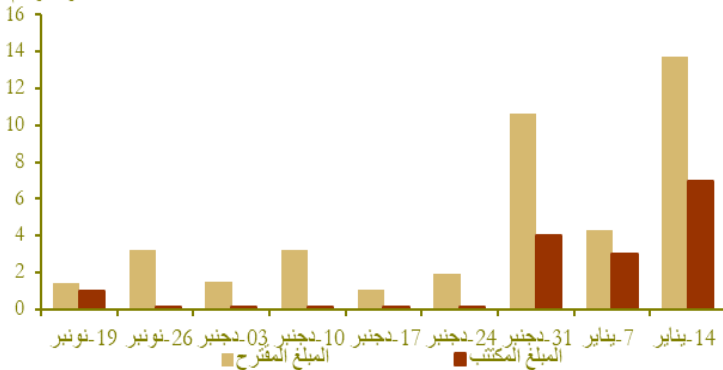

منحنى أسعار الفائدة في السوق الثانوية

4,5

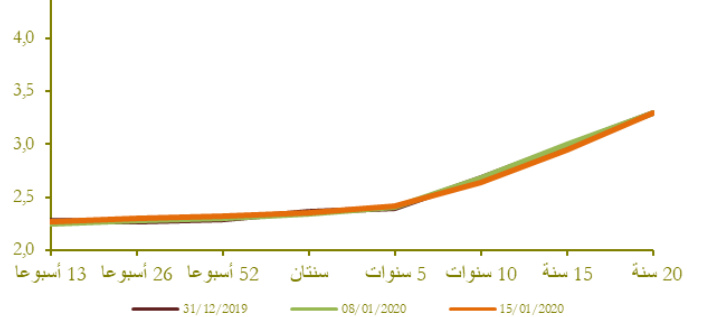

التضخم

تطور التضخم على أساس سنوي (%)

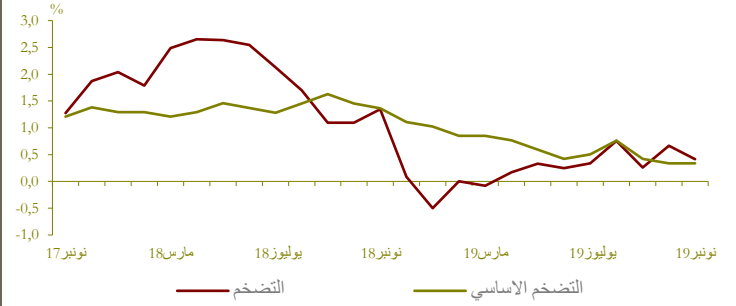

| Δ (%) | | | |
|----------------|----------------|----------------|-----------------------|
| نوفمبر 19 / 18 | أكتوبر 19 / 18 | نوفمبر 19 / 19 | |
| 0,4 | 0,7 | 0,4 | مؤشر أسعار الاستهلاك* |
| 0,3 | 0,3 | 0,1 | مؤشر التضخم الأساسي** |

المصدر: (*) المندوبية السامية للتخطيط. (**) بنك المغرب

أسعار الفائدة

أسعار الفائدة الدائنة (%)

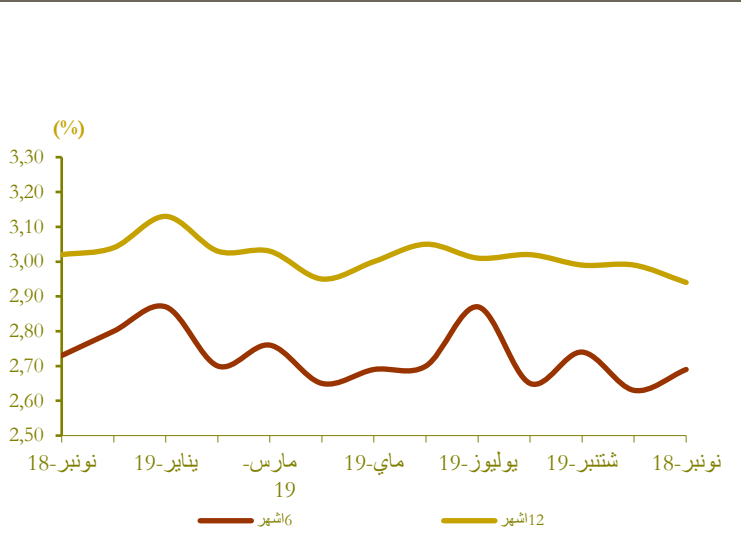

| التصف الاول من 2020 | النصف الثاني من 2019 | أسعار الفائدة الدائنة (%) |
|---------------------|----------------------|---|
| 1,80 | 1,83 | الحسابات على الدفاتر (سعر الفائدة الأدنى) |

| نوفمبر 19 | أكتوبر 19 | سبتمبر 19 | أسعار الفائدة الدائنة (%) |
|-----------|-----------|-----------|---------------------------|
| 2,69 | 2,63 | 2,74 | ودائع ستة أشهر |
| 2,94 | 2,99 | 2,99 | ودائع اثنا عشر شهرا |

| فصل 3-19 | فصل 2-19 | فصل 1-19 | أسعار الفائدة المدينة (%) |
|----------|----------|----------|--|
| 5,09 | 4,98 | 5,02 | المجموع |
| 5,69 | 5,34 | 5,78 | قروض للأفراد |
| 4,51 | 4,18 | 4,70 | قروض الإسكان |
| 6,72 | 6,71 | 6,74 | قروض الاستهلاك |
| 4,92 | 4,85 | 4,78 | قروض الشركات |
| | | | حسب الهدف الاقتصادي |
| 4,74 | 4,70 | 4,72 | تمهيلات الخزينة |
| 5,20 | 5,07 | 4,48 | قروض التجهيز |
| 6,07 | 5,46 | 5,59 | قروض العقار |
| | | | حسب حجم الشركة |
| 5,87 | 5,75 | 6,08 | الشركات الصغيرة جدا والصغيرة والمتوسطة |
| 4,50 | 4,41 | 4,56 | الشركات كبيرة |

المصدر: البيانات الواردة في البحث الفصلي الذي ينجزه بنك المغرب لدى النظام البنكي

مجمعات النقد والتوظيفات السائلة

تطور المجموع 3م

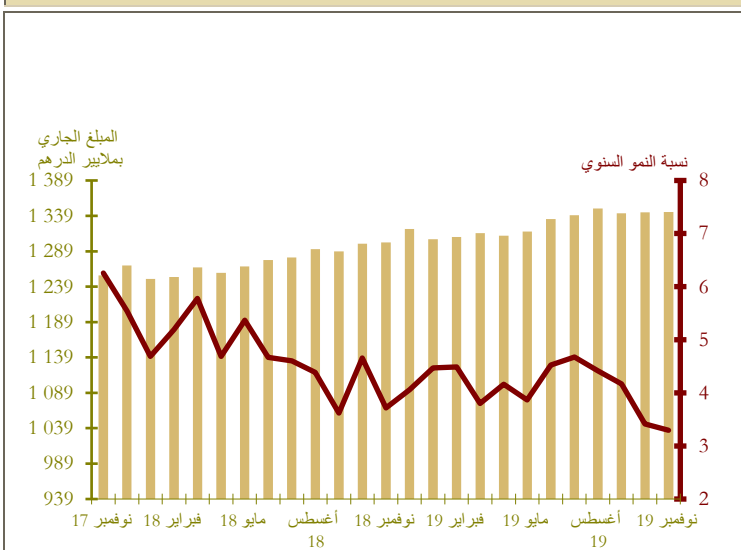

| Δ (%) | | المبلغ الجاري* في نهاية نونبر 2019 | |
|----------------|----------------|------------------------------------|---|
| نوفمبر 19 / 18 | نوفمبر 19 / 18 | | |
| 7,8 | 0,6 | 250,2 | العملة الائتمانية |
| 4,6 | 0,2 | 630,6 | العملة الكتابية |
| 5,5 | 0,3 | 880,8 | 1م |
| 4,2 | 0,3 | 165,6 | التوظيفات تحت الطلب (1م-2م) |
| 5,3 | 0,3 | 1 046,4 | 2م |
| -3,2 | -1,0 | 297,9 | أصول نقدية أخرى (2م-3م) |
| 3,3 | 0,0 | 1 344,4 | 3م (الكتلة النقدية) |
| 5,4 | 0,1 | 726,0 | مجموع التوظيفات السائلة |
| 7,3 | 3,5 | 239,6 | صافي الاحتياطات الدولية |
| -24,1 | 0,5 | 23,5 | صافي الأصول الأجنبية لمؤسسات الإيداع الأخرى |
| 1,7 | -2,2 | 205,9 | الديون الصافية على الحكومة المركزية |
| 5,5 | -0,3 | 1 058,2 | القروض المقدمة للاقتصاد |

* بملليار درهم

توزيع القرض البنكي حسب الغرض الاقتصادي

تطور القرض البنكي حسب الغرض الاقتصادي (على أساس سنوي بالنسبة المئوية)

| Δ (%) | | المبلغ الجاري* في نهاية نوفمبر 2019 | |
|------------------------|------------------------|---|----------------------------------|
| نوفمبر 19 نوفمبر 18 | نوفمبر 19 أكتوبر 19 | | |
| 9,4 | -0,2 | 185,6 | تسهيلات الخزينة |
| 3,2 | 0,2 | 275,8 | قرروض العقار |
| 4,7 | 0,1 | 56,5 | قرروض الاستهلاك |
| 4,0 | 0,8 | 179,8 | قرروض التجهيز |
| 5,1 | -6,1 | 124,4 | ديون مختلفة على الزبناء |
| 5,7 | 0,3 | 69,9 | ديون معلقة الأداء |
| 5,2 | -0,7 | 892,1 | القرض البنكي |
| 5,0 | 0,2 | 776,2 | القرروض للقطاع الغير مالي |

*بملايين الدراهم

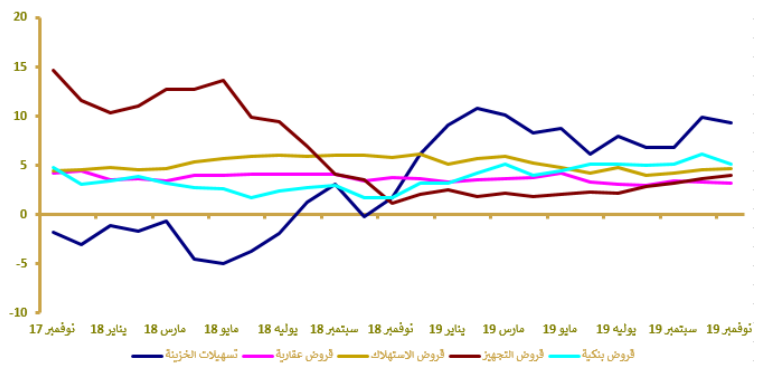

مؤشرات بورصة القيم

تطور مؤشر مازي وحجم التداولات

| Δ (%) | | | الأسبوع المبتدئ في | | مؤشر مازي نهاية الفترة* |
|------------|------------|------------|--------------------|--------------|-----------------------------------|
| | | | 2020/01/09 | 2020/01/02 | |
| | | | و المنتهي في | و المنتهي في | |
| 2020/01/15 | 2020/01/15 | 2020/01/15 | 2020/01/15 | 2020/01/08 | |
| 2019/12/31 | 2019/12/13 | 2020/01/08 | | | |
| 1,36 | 3,04 | 1,01 | 12 337,54 | 12 214,59 | مؤشر مازي نهاية الفترة* |
| - | - | - | 208,10 | 78,74 | الحجم المتوسط لتداولات الأسبوع |
| 1,29 | 3,04 | 1,02 | 634 777,32 | 628 591,35 | الرسمة نهاية الفترة* |

*بملايين الدراهم

المصدر: بورصة الدار البيضاء

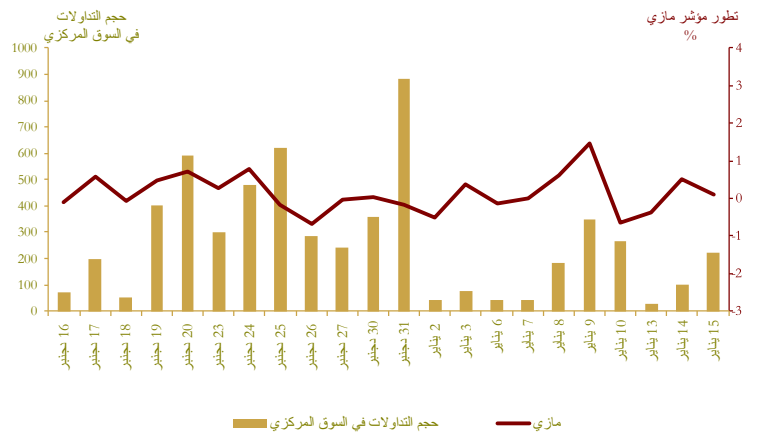

المالية العمومية

وضعية الخزينة*

| Δ (%) | يناير - نوفمبر 2019 | يناير - نوفمبر 2018 | |
|-------|---------------------|---------------------|--|
| 4,3 | 234 690 | 224 931 | المداخل العادية** |
| 2,5 | 210 880 | 205 803 | منها الموارد الجبائية |
| 4,7 | 282 092 | 269 549 | النفقات الإجمالية |
| 6,1 | 268 531 | 252 993 | النفقات الإجمالية (دون احتساب المقاصة) |
| -18,1 | 13 561 | 16 556 | المقاصة |
| 6,4 | 212 164 | 199 467 | النفقات العادية (دون احتساب المقاصة) |
| 5,0 | 101 577 | 96 749 | الأجور |
| 10,3 | 58 557 | 53 101 | السلع والخدمات الأخرى |
| 7,9 | 28 250 | 26 173 | فوائد الدين |
| 1,4 | 23 780 | 23 444 | التحويلات للجماعات الترابية |
| | 8 965 | 8 908 | الرصيد العادي |
| 5,3 | 56 367 | 53 526 | نفقات الاستثمار |
| | 3 380 | 3 501 | رصيد الحسابات الخاصة للخزينة |
| | -44 023 | -41 117 | فائض (+) أو عجز (-) الميزانية |
| | -15 773 | -14 943 | الرصيد الأولي*** |
| | -8 337 | -5 343 | تغير النفقات قيد الأداء |
| | -52 360 | -46 460 | عجز أو فائض التمويل |
| | 13 770 | -3 893 | التمويل الخارجي |
| | 38 590 | 50 352 | التمويل الداخلي |
| | 4 444 | 0 | منها الخوصصة |

* بملايين الدراهم

** مع احتساب الضريبة على القيمة المضافة للجماعات الترابية و دون احتساب موارد الخوصصة

*** يمثل رصيد الميزانية دون احتساب تكاليف فوائد الدين

المصدر: وزارة الاقتصاد والمالية.

تمويل الخزينة*



الحسابات الخارجية

| Δ (%) | المبالغ (بملايين الدراهم) | | |
|-------|----------------------------|------------------|--|
| | يناير-نونبر 2019 | يناير-نونبر 2018 | |
| | يناير-نونبر 2019 | يناير-نونبر 2018 | |
| 2,9 | 258 443,0 | 251 174 ,0 | الصادرات الإجمالية |
| 5,4 | 71 326 ,0 | 67 659,0 | صادرات قطاع السيارات |
| -0,8 | 45 241,0 | 45 619,0 | صادرات الفوسفاط ومشتقاته |
| 2,7 | 450 257,0 | 438 619,0 | الواردات الإجمالية |
| -7,5 | 69 704,0 | 75 337,0 | واردات المواد الطاقية |
| 8,0 | 116 943,0 | 108 275,0 | مواد التجهيز |
| 4,1 | 103 531,0 | 99 485,0 | السلع الاستهلاكية |
| 2,3 | 191 814,0 | 187 445,0 | العجز التجاري الإجمالي |
| | 57,4 | 57,3 | نسبة تغطية الصادرات للواردات (%) |
| 7,5 | 72 967,0 | 67 860,0 | مداخيل الأسفار |
| -0,3 | 59 687,0 | 59 887,0 | تحويلات المغاربة المقيمين بالخارج |
| -46,1 | 17 692,0 | 32 826,0 | تدفقات الاستثمارات الاجنبية المباشرة الصافية |

المصدر: مكتب الصرف.

تطور العجز التجاري (بملايير الدراهم)

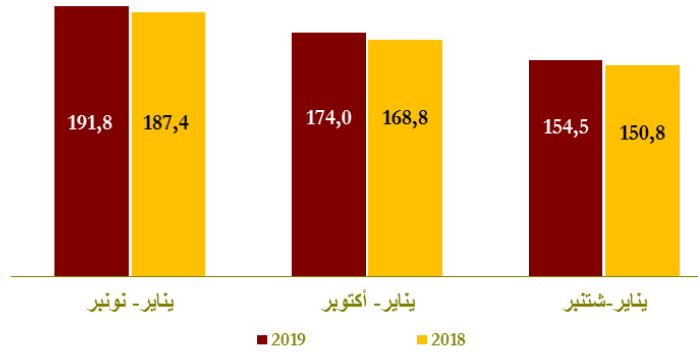

تطور مداخيل الاسفار وتحويلات المغاربة المقيمين بالخارج (بملايير الدراهم)

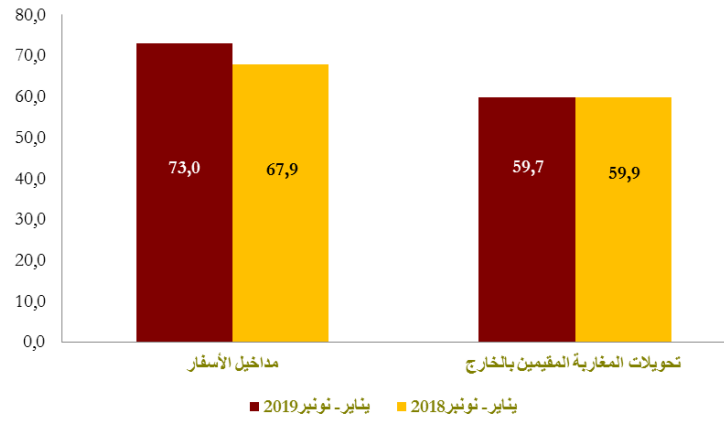

الحسابات الوطنية

تطور الناتج الداخلي الإجمالي على أساس سنوي

| Δ (%) | بملايير الدراهم | | |
|-------|-----------------|--------|--|
| | ف-3-19 | ف-3-18 | |
| 2,1 | 251,0 | 245,9 | الناتج الداخلي الإجمالي بالأسعار الثابتة |
| -5,3 | 29,8 | 31,5 | القيمة المضافة للقطاع الفلاحي |
| 3,0 | 184,8 | 179,5 | القيمة المضافة للقطاع غير الفلاحي |
| 3,1 | 284,1 | 275,6 | الناتج الداخلي الإجمالي بالأسعار الجارية |

المصدر: المندوبية السامية للتخطيط.

